

Organisation

O!O formand: Christina Plæhn , Tårnby FDF

(I tilfælde af formandens fravær / sygdom / tilskadekomst, overtages ansvaret af Kim Bebe F5)

Vagthavende:

Fredag 12:00—24:00 : Kim Bebe

Lørdag 0:00—24:00 : Carsten Buch

Søndag 0:00—18:00 : Christina Plæhn

Køkken : Ulrik Friis F5

Teknik : Michael Jensen

Dåse leder : Annette Kjærby

Holdleder: Hver kredshold (enhed) har tilmeldt en ansvarlig holdleder for deres respektive kredshold.

Instruktører: Hver undervisnings gruppe har en eller flere instruktører. Grupper med særlig risiko betonet indhold (Sejlads og klatring) har hver mindst en sikkerhedsgodkendt instruktør.

Vagthavendes telefon

30 519 348

I tilfælde af allarmring til alarmcentralen **112**, skal oplyses følgende:

Hvad der er sket

Hvor mange der er tilskadekomne

Fortæl hvem der ringer, oplys eget nummer og vagttelefonnummeret

Sted:

Jomsborg

Jomsborgvej 32

3630 Jægerspris

HUSK AT UNDERRETTE VAGTHAVENDE!

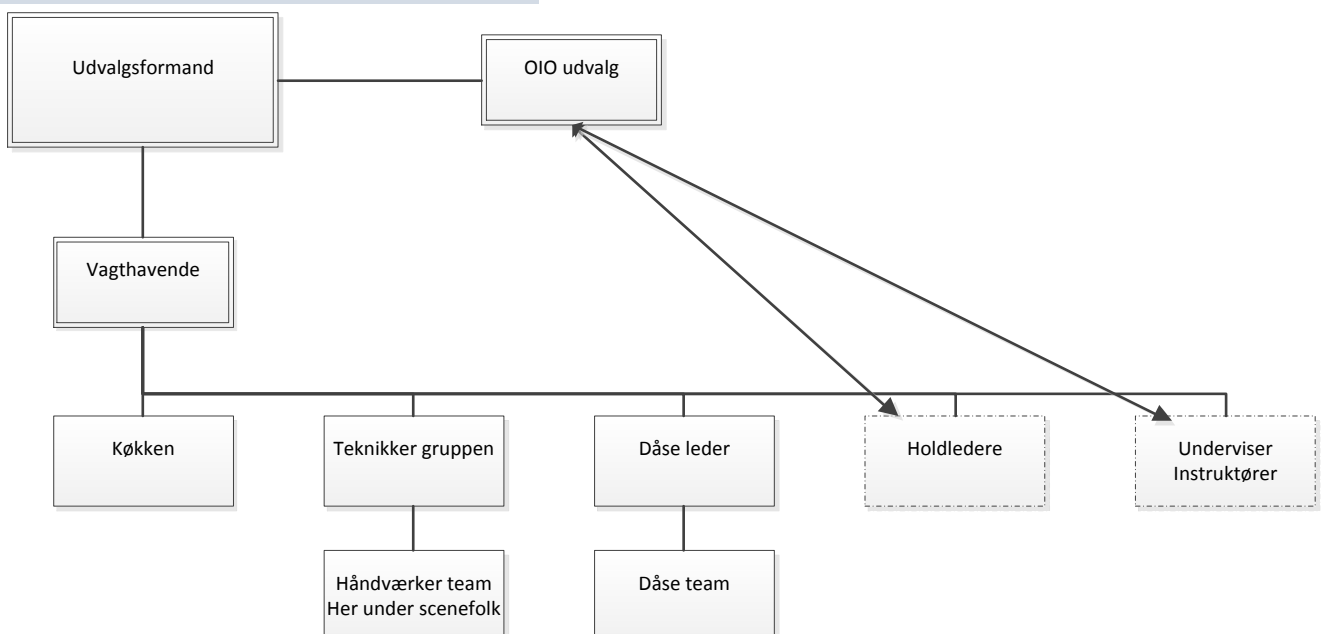

Bilag:

Kort over teltområde

Publikums placering ved scene

O!O udvalget v/Carsten Buch



1 Vagttelefon (Vagthavende)

Vagttelefonen er bemandet døgnet rundt af vagthavende.

Ved ekstern allarmring skal vagthavende oplyses herom, ligeledes skal vagttelefonens nummer gives til alarmcentralen, hvis der allarmes på 112.

Vagthavendernes rolle i tilfælde af krise eller risiko for krise, side 1/3

Ved brand:

- 1) Løbende vurderer omfanget, tilkalde ekstern hjælp straks dette skønnes nødvendigt.
- 2) Koordinerer 1. indsatsen [1. indsatsen prioriteres, da det antages at ekstern hjælp er længe undervejs]
- 3) Træffer beslutning om evt. evakuering. [Evakuering foregår hhv. mod lejren eller stranden. Dåserne gives ordre om, at iværksætte evakuering. Dåserne varsler "BARND SØG MOD STRANDEN" eller "BRAND SØG MOD LEJREN" I evakuerings zonerne holder Teknisk service kontrol med at ingen forsvinder igen.]
- 4) I tilfælde af evakuering, videregives koordineringen af 1. indsatsen til Dåserne, og vagthavende overtager koordineringen af evakueringen.
- 5) Når eksternhjælp ankommer overgår koordineringen af slukningsarbejdet til pågældende myndighed.

Ved alvorlig ulykke.

(Alvorlig ulykke defineres som: En eller flere alvorligt kvæstet, tegn på smittefarlig sygdom, og lignede situationer.)

- 1) Tilkalde eksternhjælp straks.
- 2) Koordinator 1. indsatsen.
- 3) Underrette formanden.
- 4) Overdrage sagen til den eller de respektive holdleder.
- 5) I det omfang der er nødvendigt, indkalde øvrige holdleder til orientering.

Ved ulykke til søs:

- 1) Tilkalde samaritter der overtager redningskoordineringen.
- 2) Underrette formanden.

Ved almindelig tilskadekomst:

- 1) Henvise til samaritter der vurderer det vider forløb.



1 Vagttelefon (Vagthavende)

Efter situationen på landslejren 2011, indføres et beredskab mod "Roskildesyge", Inkubationstiden er 24-48 timer, men man må forudse en situation, hvor deltager medbringer sygdommen til lejren.

Der har været situationer hvor lejrdeleager er blevet ringet op hjemmefra om dødsfald eller alvorlig sygdom i familien. Vi "voksne" mennesker ved godt at det ikke er noget men fortæller over telefon, men i mange situationer er den person der overdrager informationen, ikke selv i ligevægt, og kan ikke overskue konsekvenserne af hvordan beskedne bliver modtaget.

Så vidt det over hovedet er muligt er det bedst for alle parter hvis situationen bliver håndteret af deltagerens nærmeste leder.

Det kan være svært, derfor har lejren et beredskab til situationen. Dette forudsætter naturligvis at vagthavende bliver underrettet.

Vagthavendernes rolle i tilfælde af krise eller risiko for krise, side 2/3

I tilfælde af smitsomme sygdomme (f.eks. Roskildesyge)

1. Dåserne går i forhøjet beredskab, og frekvensen på toilet rengøring øges.
2. Dåserne skaffer håndsprit.
3. Lederne orienteres af vagthavende, personlig hygiejne kontrolleres af lederne før spising.
4. Hvis vagthavende skønner det nødvendigt, forbydes indtagelse af mad tilberedt på området (ud over køkkenet) og i grupperne
5. Vagthavende tager kontakt til læge for yderligere rådgivning.
Herefter orienteres samaritter og udvalget.

Krise hjælp:

- 1) Vagthavende står til rådighed for samtaler med både direkte på rørte og indirekte på rørte.
- 2) Vagthavende vil orientere i (kredsen, boområdet, eller om nødvendigt hele lejren) i det omfang det er nødvendigt.
- 3) Vagthavende har telefonnummer til forælder / værg på hvert enkelt barn.
- 4) Det kan etableres nødforplejning til berørte personer, kaffe te, evt. natmad om nødvendigt.
- 5) Vagthavende kan formidle ledsaget hjem transport.

Ved indtrængende personer:

- 1) Dåsen, TC, eller LU skal venligt antaste personen og bede om forklaring på ærindets natur. Såfremt det er berettiget, er det fint. Hvis der i mod det ikke kan retfærdiggøres, bedes personen venligt men bestemt, om at forlade området.
- 2) Hvis der er problemer ved en evt. bortvisning, orienteres vagthavende.
- 3) Er der fromodning om personen har udført kriminelle handlinger på området, tilbageholdes personen til vagthavende har orienteret politiet.



1 Vagttelefon (Vagthavende)

Rygter kan startes på blåt misforståelser, f.eks. Et barn der sender et billede der kan misforstås, eller en SMS der er tvetydig. Derfor må vi være forberedt på pressens pludselige opmærksomhed.

Såfremt en lejrdeleager får mistanke om et rygte, bedes dette straks formidles til vagthavende.

Her ud over skal alle være opmærksomme på at man ikke må udtale sit til pressen, men henvise til udvalgsformanden.

Vagthavendernes rolle i tilfælde af krise eller risiko for krise, side 3/3

Mod rygte dannelse:

- 1) Vagthavende orienterer pressen om at der ikke er nogen der udtaler sig til pressen ud over udvalgsformanden.



2 Samaritter tjeneste

Lejren har en uddannet samaritter, som kan hjælpe ved supplerende førstehjælp, og vurderer om den tilskadekommen skal med ambulance, køres på skadestue, køres til læge, eller kan behandles på stedet, med almindeligt førstehjælps kit.

Samaritternes rolle i tilfælde af krise eller risiko for krise

Ved brand:

- 1) Straks klargøre sig til, at yde førstehjælp ved brandsår, muligvis af flere eller mange tilskadekommen.
- 2) Skaffe flere førstehjælpere. De fleste voksne på lejren er uddannet førstehjælpere.
- 3) Prioriterer førstehjælpsindsatsen

Ved alvorlig ulykke.

(Alvorlig ulykke defineres som: En eller flere alvorligt kvæstet, tegn på smittefarlig sygdom, og lignede situationer.)

- 1) Skaffe overblik og vejlede vagthavende om krisens omfang. Vagthavende tilkalder ekstern hjælp.
- 2) Prioriterer førstehjælpsindsatsen
- 3) I det omfang der er nødvendigt, deltager i orienteringen af øvrige holdleder.

Ved ulykke til søs:

- 1) Samaritten er ansvarlig for redningskoordineringen. Og klargøre til livredende førstehjælp ved drukning.
- 2) Underrette vagthavende, som tilkalder nødvendig ekstern hjælp.

Ved almindelig tilskadekomst:

- 1) Samaritten vurderer det vider forløb.



3 Førstehjælp (Alle)

I tilfælde af ulykke, er de nærmeste personer klar til at yde førstehjælp, stort set alle leder på lejren har modtaget undervisning i førstehjælp, og er klar hvis det skulle blive nødvendigt.

I tilfælde af ulykke skal vagthavende orienteres.

Hvis det er en mindre alvorlig ulykke, henvender man sig til samaritter tjenesten.

Alle ledes rolle i tilfælde af krise eller risiko for krise

Ved brand:

- 1) Fjern børn fra ulykkesstedet.
- 2) Underret STRAKS vagthavende eller den nærmeste Dåse.
- 3) EFTERFØLGENDE skal 1. indsatsen sættes i gang. Overalt på lejren er der klargjort udstyr til 1. indsatsen.
- 4) For at undgå at bringe eget eller andres liv i fare, bedes man efterkomme ordre fra indsatskoordinatoren.

Ved alvorlig ulykke.

(Alvorlig ulykke defineres som: En eller flere alvorligt kvæstet, tegn på smittefarlig sygdom, og lignede situationer.)

- 1) Yd livredende førstehjælp
- 2) Underrette vagthavende, som tilkalder ekstern hjælp.
- 3) For at undgå at bringe eget eller andres liv i fare, bedes man afvente ordre fra indsatskoordinatoren

Ved ulykke til søs:

- 1) Underret STRAKS vagthavende eller den nærmeste Dåse
- 2) For at undgå at bringe eget eller andres liv i fare, bedes man afvente ordre fra indsatskoordinatoren.

Ved almindelig tilskadekomst:

- 1) Yd førstehjælp, og / eller bring tilskadekomne til samaritter tjenesten.



4 Brandvagt (Dåserne)

Dåserne går brandvagt døgnet rundt. Ved vagt-runderingerne, tjekkes brandudstyret, at det er klar til brug. Det kontrolleres at der ikke ryges eller er nogen anden form for åben ild i teltområderne.

Dåsernes rolle i tilfælde af krise eller risiko for krise

Ved brand:

- 1) Fjern børn fra ulykkesstedet.
- 2) Underet STRAKS vagthavende.
- 3) EFTERFØLGENDE skal 1. indsatsen sættes i gang. Overalt på lejren er der klargjort udstyr til 1. indsatsen.
- 4) For at undgå at bringe eget eller andres liv i fare, bedes man efterkomme ordre fra indsatskoordinatoren.

Ved alvorlig ulykke.

(Alvorlig ulykke defineres som: En eller flere alvorligt kvæstet, tegn på smittefarlig sygdom, og lignede situationer.)

- 1) Yd livredende førstehjælp
- 2) Underrette vagthavende, som tilkalder ekstern hjælp.
- 3) For at undgå at bringe eget eller andres liv i fare, bedes man afvente ordre fra indsats koordinatoren

Ved ulykke til søs:

- 1) Underet STRAKS vagthavende eller den nærmeste Dåse
- 2) For at undgå at bringe eget eller andres liv i fare, bedes man afvente ordre fra indsatskoordinatoren.

Ved almindelig tilskadekomst:

- 1) Yd førstehjælp, og / eller bring tilskadekomne til samaritter tjenesten.

Ved indtrængende personer:

- 1) Dåsen, TC, eller LU skal venligt antaste personen og bede om forklaring på ærindets natur. Såfremt det er berettiget, er det fint. Hvis der i mod det ikke kan retfærdiggøres, bedes personen venligt men bestemt, om at forlade området.
- 2) Hvis der er problemer ved en evt. bortvisning, orienteres vagthavende.
- 3) Er der fromodning om personen har udført kriminelle handlinger på området, tilbageholdes personen til vagthavende har orienteret politiet.



5 rengøring og sanitet (Dåserne)

Dåserne sørger for at toiletter og baderum, holdes hygiejniske. Det vil sige disse efterses og rengøres mange gange dagligt.

Dåsernes rolle i tilfælde af krise eller risiko for krise (fortsat)

I tilfælde af smitsomme sygdomme (f.eks. Roskildesyge)

1. Dåserne går i forhøjet beredskab, og frekvensen på toilet rengøring øges.
2. Dåserne skaffer håndsprit.
3. Lederne orienteres af vagthavende, personlig hygiejne kontrolleres af lederne før spisning.
4. Hvis vagthavende skønner det nødvendigt, forbydes indtagelse af mad tilberedt på området (ud over køkkenet) og i grupperne
5. Vagthavende tager kontakt til læge for yderligere rådgivning.
Herefter orienteres samaritter og udvalget.



6 Sikkerhed i teltområdet (Teknisk service)

Teknisk service sørger for sikkerheden i teltområdet.

Teknisk service opmåler de angivne brandgange, og sørger for de bliver overholdt. **Hvert teltfelt må være 500m², og telt felterne skal adskilles af mindst 3m brandgange. Hver brandgang skal have fri flugtvejs mulighed mod stranden hhv. lejren.**

Se kort.

DVS.:

1. At der ikke er barduner i brandvejene,
2. At de er ryddet for grej og udstyr.
3. At flugtvejene er ryddet.
4. At der er tilstrækkeligt med lys til at man kan orientere sig i en krise situation.
5. At stabens brandmateriel er på plads og i orden.
6. At tilkørselsveje til lejren er farbar og der ikke er parkeret biler.

Det er teknisk service ansvar at sikkerheden på lejrpladsen overholdes.

- Generel sikkerhed.
- Tekniske installationer, her under el og vand, forbliver lovlige og intakte.

Teknisk service rolle i tilfælde af krise eller risiko for krise

Ved brand:

- 1) Fjern børn fra ulykkesstedet.
- 2) Underet STRAKS vagthavende eller den nærmeste Dåse.
- 3) EFTERFØLGENDE skal 1. indsatsen sættes i gang. Overalt på lejren er der klargjort udstyr til 1. indsatsen.
- 4) For at undgå at bringe eget eller andres liv i fare, bedes man efterkomme ordre fra indsats koordinatoren.
- 5) Teknisk service sikre evakuerings området, det er vigtigt at folk der er ankommer ved evakueringen, forbliver der, og ikke under nogen omstændigheder går tilbage mod ulykkesstedet.
Hvis der er savnet personer, skal dette meldes til vagthavende.

Ved alvorlig ulykke.

(Alvorlig ulykke defineres som: En eller flere alvorligt kvæstet, tegn på smittefarlig sygdom, og lignede situationer.)

- 1) Yd livredende førstehjælp
- 2) Underrette vagthavende, som tilkalder ekstern hjælp.
- 3) For at undgå at bringe eget eller andres liv i fare, bedes man afvente ordre fra indsatskoordinatoren

Ved vejrlig

1. Etablerer nød ly, evt. indendørs.
2. Sikre at tekniske installationer bliver sikret. (f.eks. Scene teknik gøres spændingsløst)
3. Vurderer om der er risici for nedfaldne gene i teltområdet.
4. Stå til rådighed for vagthavende.



7 Vejr beredskab (Teknisk service)

I tilfælde af hårdt vejr, blæst og kraftig regn, går Teknisk service i beredskab. Dette betyder at der er vågen vagt, og øvrige medarbejder forbereder sig på hurtig indsats.

Teknisk service skal være behjælpelig for kredsen med nødreparation af telte.

I værste fald etablerer teknisk service nød ly, fortrinsvis i bygninger.

Teknisk service kan etablerer tørrerum for soveposer.

Materialer som teknisk service har i beredskab:

Presenninger

Snor

Gaffa-tape

Tæpper

Teknisk service rolle i tilfælde af krise eller risiko for krise (fortsat)

Ved vejrlig

1. Etablerer nød ly, evt. indendørs.
2. Sikre at tekniske installationer bliver sikret. (f.eks. Scene teknik gøres spændingsløst)
3. Vurderer om der er risici for nedfaldne gene i teltområdet.
4. Stå til rådighed for vagthavende.

Ved indtrængende personer:

- 1) Dåsen, TC, eller LU skal venligt antaste personen og bede om forklaring på ærindets natur. Såfremt det er berettiget, er det fint. Hvis der i mod det ikke kan retfærdigøres, bedes personen venligt men bestemt, om at forlade området.
- 2) Hvis der er problemer ved en evt. bortvisning, orienteres vagthavende.
- 3) Er der fromodning om personen har udført kriminelle handlinger på området, tilbageholdes personen til vagthavende har orienteret politiet.



8 Fødevarer sikkerhed (Køkkenchefen)

Køkkenchefen er certificeret til at tilberede og håndtere fødevarer.

Køkkenchefens rolle i tilfælde af krise eller risiko for krise

I tilfælde af smitsomme sygdomme (f.eks. Roskildesyge)

1. Køkkenchefen går i forhøjet beredskab, og frekvensen på rengøring øges.
2. Der anvendes håndsprit og handsker overalt i køkkenet.
3. Køkkenet afspærres for alle andre end køkkenpersonalet.
4. Hvis vagthavende skønner det nødvendigt, forbydes indtagelse af mad tilberedt på området (ud over køkkenet) og i grupperne.
5. Vagthavende tager kontakt til læge for yderligere rådgivning.

Herefter orienteres køkkenchefen.

9 Køkkenhygiejne (Køkkenchefen)

Køkkenchefen er ansvarlig for hygiejnen både i køkkenet og alle andre steder på lejren hvor der tilberedes fødevarer.



10 Sejlads (Instruktør)

Kanosejllads kurset gennemføres under ledelse af en certificeret instruktør.

Der henvises i øvrigt til landsforbundets instruktioner om sikker søsport.

Instruktørens rolle i tilfælde af krise eller risiko for krise

Ved brand:

- 1) Fjern børn fra ulykkesstedet.
- 2) Underret STRAKS vagthavende.
- 3) EFTERFØLGENDE skal 1. indsatsen sættes i gang. Overalt på lejren er der klargjort udstyr til 1. indsatsen.
- 4) For at undgå at bringe eget eller andres liv i fare, bedes man efterkomme ordre fra indsatskoordinatoren.

Ved ulykke til søs:

- 1) I tilfælde af fare eller risiko for fare, skal instruktørerne straks bringe samtlige deltager på sikker land.
- 2) Er der "Mand over bord" eller risiko for "Mand over bord" Går med instruktører straks i gang med eftersøgningen, mens **Hold instruktørerne** koncentrerer sin indsats på at få alle deltager i land.
- 3) Samaritten overtager rednings koordineringen. Og klargøre til livredende førstehjælp ved drukning.
- 4) Underrette vagthavende, som tilkalder nødvendig ekstern hjælp.

Ved alvorlig ulykke.

(Alvorlig ulykke defineres som: En eller flere alvorligt kvæstet, tegn på smittefarlig sygdom, og lignede situationer.)

- 1) Stands ulykken, så ikke yderligere personer bliver skadet.
- 2) Yd livredende førstehjælp.
- 3) Underrette vagthavende, som tilkalder ekstern hjælp.
- 4) Yd supplerende førstehjælp, indtil samaritten ankommer.
- 5) For at undgå at bringe eget eller andres liv i fare, bedes man afvente ordre fra indsatskoordinatoren

Ved almindelig tilskadekomst:

- 1) Yd førstehjælp og / eller bring tilskadekomne til samaritter tjenesten.

11 Klatring (Instruktør)

Klatre kurset gennemføres under ledelse af en certificeret instruktør.

Der henvises i øvrigt til landsforbundets instruktioner om sikker ved klatring.



12 Krise hjælp

Mobiltelefoner er både en gave og et risiko moment.

Der har været situationer hvor lejrdeleger er blevet ringet op hjemmefra om dødsfald eller alvorlig sygdom i familien. Vi "voksne" mennesker ved godt at det ikke er noget men fortæller over telefon, men i mange situationer er den person der overdrager informationen, ikke selv i ligevægt, og kan ikke overskue konsekvenserne af hvordan beskedne bliver modtaget.

Så vidt det over hovedet er muligt er det bedst for alle parter hvis situationen bliver håndteret af deltagerens nærmeste leder.

Dette kan være svært, derfor har lejren et beredskab til situationen. Det forudsætter naturligvis at vagthavende bliver underrettet.

Vagthavendes rolle ved krisehjælp.

Krise hjælp:

- 1) Vagthavende står til rådighed for samtaler med både direkte på rørte og indirekte på rørte.
- 2) Vagthavende vil orientere i (kredsen, boområdet, eller om nødvendigt hele lejren) i det omfang det er nødvendigt.
- 3) Vagthavende har telefonnummer til forælder / værge på hver enkelt barn.
- 4) Det kan etableres nødforplejning til berørte personer, kaffe te, evt. natmad om nødvendigt.
- 5) Vagthavende kan formidle ledsaget hjem transport.

13 Eksterne trusler

(udvalget, dåser, teknisk service)

Alle stabsmedlemmer har skærpet opmærksomhed på personer som ikke har ærende på lejren.

Enhver der ter sig mistænkeligt bør antastes, specielt i nattetimerne og personer i teltområdet under aktivitet.

Beredskab ved fremmede på lejrområdet.

Ved indtrængende personer:

- 1) Dåsen, TC, eller LU skal venligt antaste personen og bede om forklaring på ærindets natur. Såfremt det er berettiget, er det fint. Hvis der i mod det ikke kan retfærdiggøres, bedes personen venligt men bestemt, om at forlade området.
- 2) Hvis der er problemer ved en evt. bortvisning, orienteres vagthavende.
- 3) Er der fromodning om personen har udført kriminelle handlinger på området, tilbageholdes personen til vagthavende har orienteret politiet.



14 Kontakt til Pressen

Mobiltelefoner er både en gave og et risiko moment.

Rygter kan startes på blåt misforståelser, f.eks. Et barn der sender et billede der kan misforstås, eller en SMS der er tvetydig. Derfor må vi være forberedt på pressens pludselige opmærksomhed.

Såfremt en lejrdeeltager får mistanke om et rygte, bedes dette straks formidles til vagthavende.

Her ud over skal alle være opmærksomme på at man ikke må udtale sit til pressen, men henvise til udvalgsformanden.

Vagthavendes rolle ved kontakt til pressen.

Mod rygte dannelse:

- 1) Vagthavende orienterer pressen om at der ikke er nogen der udtaler sig til pressen ud over udvalgsformanden.



Teltplan

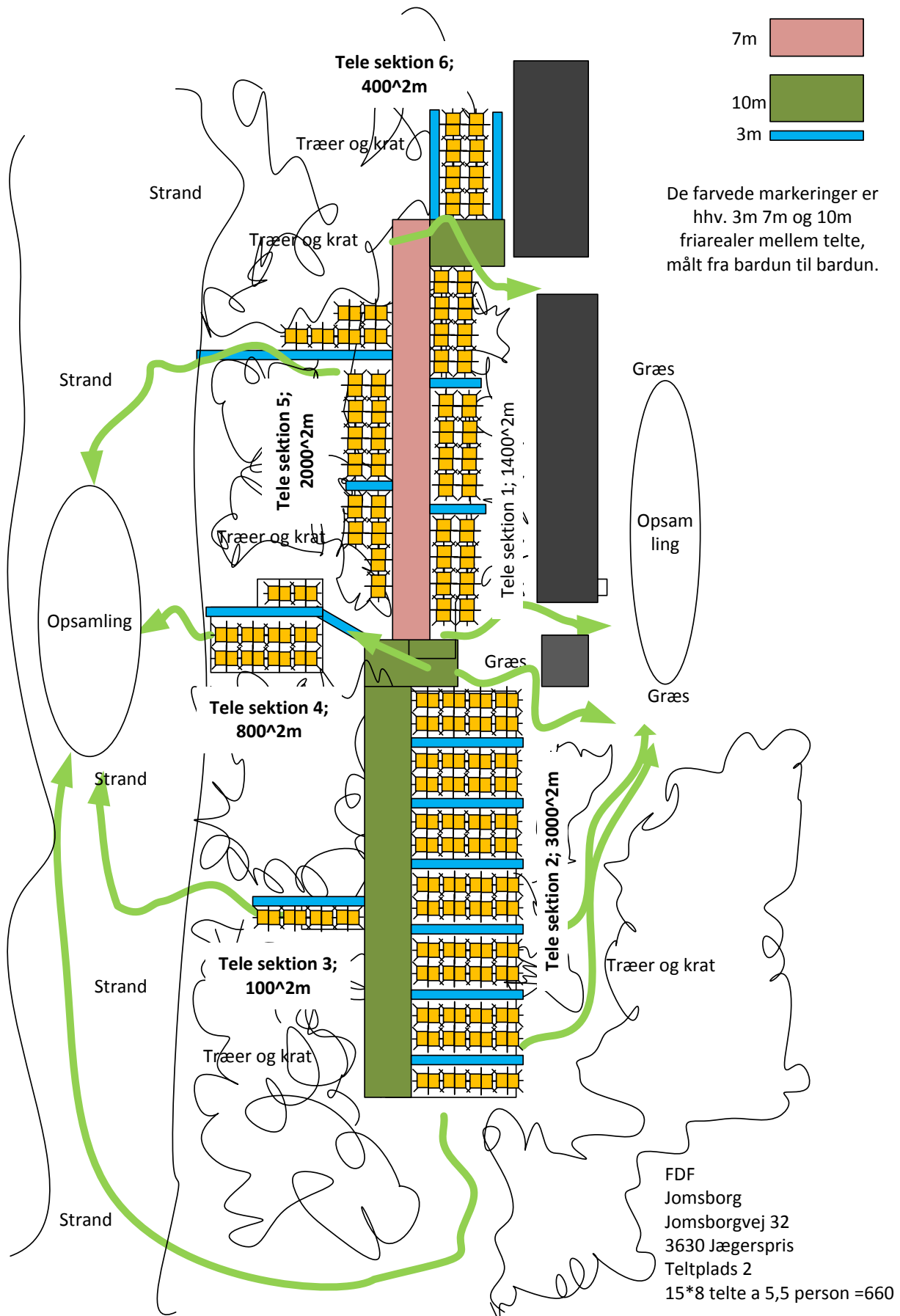

Publikumsplan ved scenen



FDF
Jomsborg
Jomsborgvej 32
3630 Jægerspris
Scene placering

Placering af affald

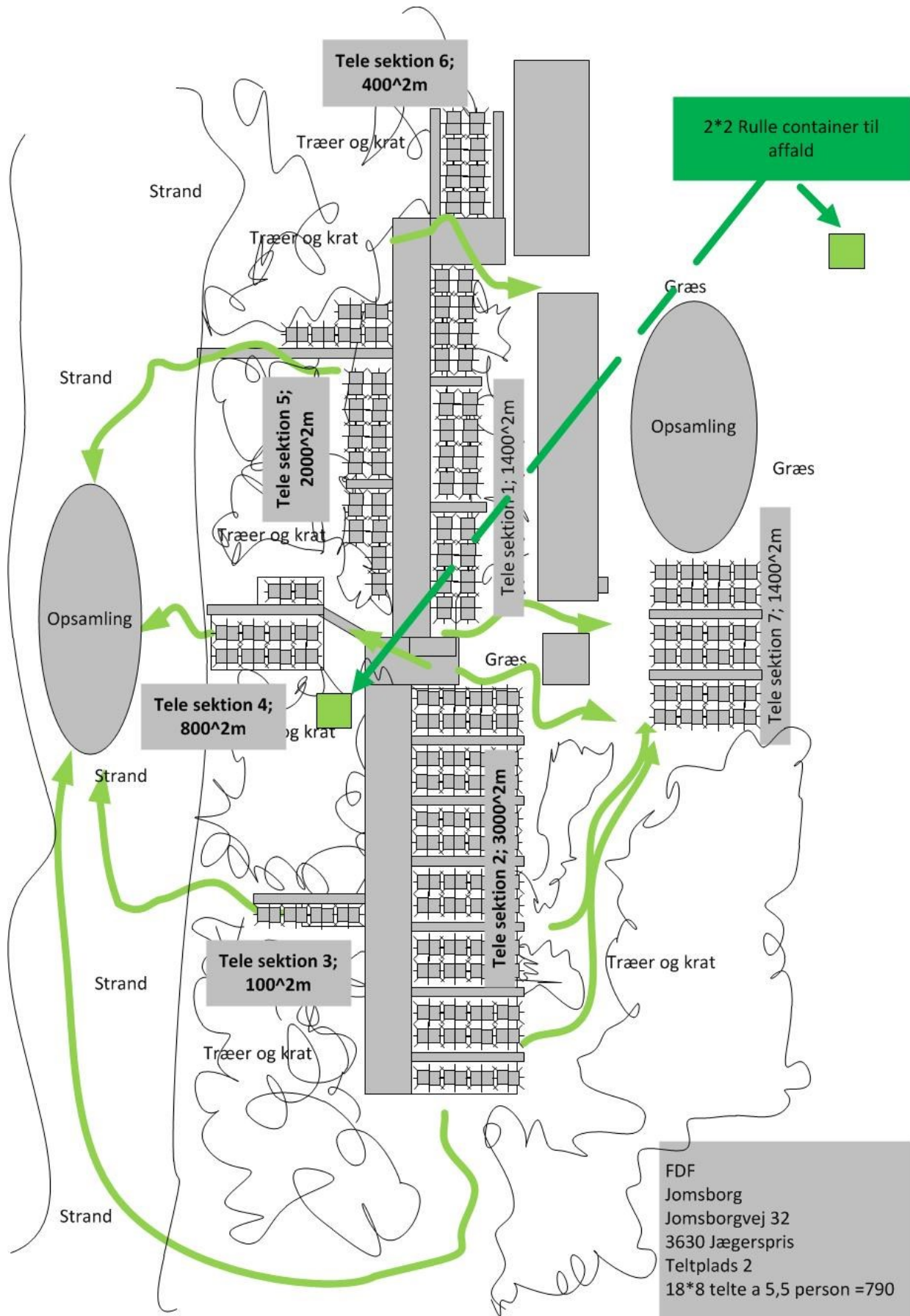



Placering af brandmateriel

